

LA COMUNITÀ IN-FORMA



NOTIZIARIO DELLA COMUNITÀ ALTA VALSUGANA E BERSNTOL
NOCHRICHTN VAN TOLGAMOA'SCHÖFT HOA VALZEGU' ONT BERSNTOL



N.2 OTTOBRE 2017

Pergine Valsugana - Piazza Gavazzi, 4 • Tel. 0461 519519 - Fax 0461 531620

orario di apertura al pubblico: dal lunedì al venerdì dalle 8.00 alle 12.00 - giovedì dalle 14.30 alle 16.30

E-mail: comunita@pec.comunita.altavalsugana.tn.it • sito istituzionale www.comunita.altavalsugana.tn.it

An earste bilanz

Un primo bilancio

Le potenzialità della Comunità di Valle come raccordo e servizio a favore dei territori

Sono già trascorsi più di due anni dal nostro insediamento come amministratori della Comunità di valle e, attraverso le pagine di questo periodico, che rappresenta un'importante modalità di collegamento tra le istituzioni e il cittadino, si potrebbe fare un resoconto del lavoro svolto in questo periodo.



Ritengo tuttavia opportuno evidenziare che sarebbe interessante e costruttiva un'analisi di prospettiva futura, che tenga conto del percorso fatto, delle scelte operate e magari riviste, degli aspetti positivi ma anche di quelli negativi per poter rinforzare le basi ed i presupposti per delineare l'avvenire di questo Ente.

Personalmente credo nelle **potenzialità che l'ente Comunità di valle rappresenta come raccordo e servizio a favore dei territori**; lo testimonia in maniera inequivocabile la gestione congiunta di risorse economiche attraverso protocolli di intesa e piani strategici che hanno coinvolto più soggetti. **Ci siamo sentiti impegnati e coinvolti anche con altre Comunità e portatori di interesse pubblici e privati**, rendendoci conto che ormai i confini - così come sono delineati dal punto di vista geografico - sono stati superati da esigenze trasversali per gestire fondi sostenuti da misure di provenienza europea. Certamente stiamo attraversando un **momento storico importante e difficile sotto tanti punti di vista, in modo particolare quello economico ed occupazionale**, che ci ha impegnati nella rivisitazione di modalità di gestione delle risorse adottando provvedimenti che possono aver suscitato qualche malumore e disappunto.

Sarebbe quindi interessante **organizzare dei momenti di confronto tra vari attori istituzionali** per fare, come si suol dire in questi casi, il **punto della situazione** e per condividere le aspettative e le previsioni del ruolo che potrà o dovrà avere la nostra Comunità.

Senza voler occupare altro spazio, come sempre voglio esprimere un grande ringraziamento a quanti si occupano e soprattutto **si preoccupano per far funzionare al meglio la struttura e poter dare risposte puntuali e magari positive ai nostri censiti**. Un pensiero di vicinanza a chi è in difficoltà, con la speranza e l'impegno di aiutarli a superare la loro specifica e personale situazione.

Pierino Caresia

Presidente Comunità Alta Valsugana e Bersntol

Sim naia lait as hom versichert s berstolerisch

7 nuovi esperti in Mòcheno

Prosegue l'accertamento della conoscenza della lingua propria e della cultura della popolazione Mòchena

La legge provinciale n. 6 del 2008, così come modificato con la finanziaria della Provincia per il 2012, pone **l'accertamento della conoscenza della lingua e della cultura mòchena in capo alla Comunità Alta Valsugana e Bersntol**, che si avvale di una Commissione composta da tre esperti, designati uno dalla Comunità stessa, uno dall'Istituto Culturale Mòcheno e uno dalla Provincia. A superamento dell'esame viene rilasciato l'attestato di conoscenza della lingua di minoranza nei vari gradi previsti.

La Giunta provinciale, con la deliberazione n. 543 del 23 marzo 2012, ha **approvato i criteri e le modalità per l'accertamento della conoscenza della lingua e della cultura minoritaria**, prevedendo una prova soltanto orale per gli esami di livello A2 e una prova scritta e orale per quelli dei livelli superiori B1, B2 e C1. Per gli insegnanti della lingua mòchena, il livello C1 prevede anche la traduzione di un testo dalla lingua italiana alla lingua tedesca.

Il 21 gennaio 2017 si sono conclusi gli esami della sessione 2016 per l'accertamento della conoscenza della lingua propria e della cultura della popolazione mòchena. Dei 14 richiedenti che hanno presentato domanda **in 7 hanno superato l'esame, precisamente 5 per il livello A2; e 2 per il livello C1**.

Il 31 maggio 2017 sono stati consegnati gli attestati ai candidati idonei.

Entro la fine del 2017 sarà espletata la sessione d'esame 2017, alla quale parteciperanno i 6 candidati che hanno presentato domanda entro la scadenza del 31 agosto u.s.

Una nuova sessione d'esame è prevista nel corso del 2018. Per quanto riguarda i corsi di formazione di lingua mòchena, la competenza è dell'Istituto Comprensivo Pergine 1. **Le iscrizioni ai corsi vanno fatte presso la segreteria di Via Monte Cristallo 2 a Pergine Valsugana. Tel. 0461-532261**

Bruno Groff

Vicepresidente Comunità di Valle



A naieket ver de jungen

Una sfida per i giovani

Al via la nuova organizzazione dei Centri di Aggregazione Giovanile

Fra le competenze della Comunità di Valle, quella relativa alla prevenzione primaria e secondaria dei disagi giovanili, rappresenta una sfida a cui il nostro Comitato non ha certo voluto tirarsi indietro. E lo ha fatto decidendo, non senza forti critiche e pressioni, nel rivedere completamente i contratti in scadenza. Contratti che, in alcuni casi, andavano in proroga annuale da molti anni, o il cui costo pro-capite non era più sostenibile, se non a scapito di altri territori. Due gli elementi principali che ci hanno spinto a questa scelta: **un forte sbilanciamento del servizio**, a danno delle comunità del Pinetano, Civezzano e Fornace, e la **costante riduzione delle risorse** finanziarie.

Che cos'è un Centro di Aggregazione Giovanile

Il centro di Aggregazione giovanile è un servizio a confine tra le politiche giovanili e le politiche socio assistenziali: attraverso attività di animazione territoriale tipiche delle politiche giovanili ha la finalità infatti di **svolgere attività di prevenzione primaria**; fungere cioè da contesto aggregativo dei giovani al fine di cogliere eventuali situazioni di disagio prima che degenerino.

La nuova mappatura dei servizi

La Comunità Alta Valsugana ha provveduto **ad affidare, previo confronto concorrenziale, all'Associazione Provinciale per i Minori Onlus (Appm Trento Onlus)** la gestione dei Centri di Aggregazione Giovanili ambito territoriale 2 (per i Comuni di Altopiano della Vigolana, Calceranica, Caldonazzo, Tenna) e ambito territoriale 3 (per i Comuni di Baselga di Pinè, Bedollo, Civezzano, Fornace).

Appm Onlus subentra ad Orizzonti Comuni nella gestione del Centro di Aggregazione Giovanile per quanto riguarda l'ambito 2, assorbendo il personale licenziato dalla gestione uscente che ha accettato la nuova proposta di lavoro, mentre invece per l'ambito 3, la presenza di un Centro di Aggregazione Giovanile, rappresenta un elemento nuovo, prima non presente.

L'innovazione del servizio

Il confronto concorrenziale, oltre ad individuare un nuovo soggetto gestore, ha consentito di **innovare profondamente il servizio di Centro di Aggregazione Giovanile**, che verrà erogato sia presso strutture individuate dai singoli Comuni in maniera itinerante sul territorio, sia attraverso la modalità dell'educativa di strada.



PORTALE GENITORI MENSE SCOLASTICHE

Vuoi essere sempre aggiornato sulle presenze in mensa dei tuoi figli?

Vuoi verificare i tuoi pagamenti e ricariche del credito mensa?

Vuoi scaricare la dichiarazione per le detrazioni fiscali?

accedi al portale genitori mense scolastiche:

<https://www3.eticasoluzioni.com/altavalsuganaportalegen>

Hai dimenticato il codice utente e il codice banca

per effettuare i pagamenti e ricaricare il credito mensa,

la password per accedere al Portale Genitori

e verificare la situazione aggiornata delle ricariche effettuate, dei giorni di presenza, ecc.?

Telefona allo 0461/519505-519506-519543-519544

**con orario 8-12 dal lunedì al venerdì
e 8-12 - 14.30-16.30 il giovedì.**

Per approfondimenti sul servizio mense scolastiche,

vai al sito della Comunità all'indirizzo

<http://www.comunita.altavalsugana.tn.it/Aree-Tematiche/Istruzione-Mense-e-Programmazione/Mense-scolastiche/Informativa-servizio-mensa-scolastica>

L'educativa di strada, consiste in attività rivolte ai giovani nei loro luoghi di ritrovo per costruire con loro una **relazione significativa** basata sull'ascolto, l'organizzazione di iniziative co-progettate e finalizzate a far emergere idee, bisogni, risorse che consentano di ridurre le situazioni di rischio.

Per quanto riguarda invece **il servizio erogato presso strutture sul territorio**, verrà garantita **una forte connessione** tra i Centri di Aggregazione giovanile, i Comuni, gli Istituti scolastici del territorio, gli altri servizi a favore di giovani e minori (Centri Diurni e Centri Aperti), i referenti dei Piani Giovani di Zona, che saranno riuniti in un unico tavolo di indirizzo, che svolgerà funzioni di monitoraggio, coordinamento, valutazione delle politiche attuate.

La sfida

La grande sfida è quella di coniugare la diminuzione delle risorse con la necessità di **trovare risposte garantendo equità e solidarietà** in una realtà in cui le disuguaglianze aumentano. Siamo in presenza di risorse limitate a fronte di problemi nuovi per cui è utile individuare **risorse "altre" per fronteggiare problemi "nuovi" esplorando soluzioni "diverse"**.

Alberto Frisanco

Assessore alle Politiche Sociali

Distribuzione Prima (fino al 31.12.2016)

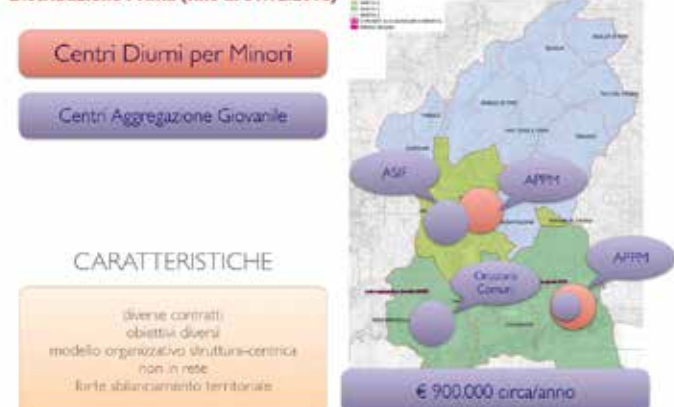

Distribuzione Oggi

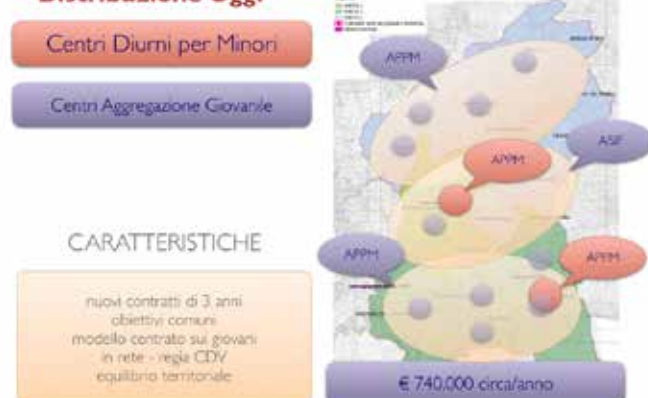

Lòntplan va de Tolgamoaschöft

Piano territoriale di Comunità

Il Consiglio di Comunità ha approvato la 2^ adozione del documento pianificatorio

La Legge Provinciale 15/2015 prevede che il sistema di pianificazione del territorio provinciale sia costituito dai seguenti strumenti di pianificazione:

- a) il piano urbanistico provinciale (PUP)
- b) il piano territoriale della comunità (PTC)
- c) il piano regolatore generale (PRG)
- d) i piani attuativi disciplinati dal capo III di questo titolo.

Ecco quindi che si introduce un nuovo strumento urbanistico, interposto tra PUP e (dal quale il PTC ne prende le direttive) e PRG (per i quali il PTC segna le direttive). Nasce così il lungo percorso per la redazione del PTC da parte della Comunità di Valle, con l'obiettivo di individuare le strategie per lo sviluppo sostenibile del territorio, inquadrando entro una prospettiva comune le tendenze e le vocazioni già in atto nel tessuto economico, sociale, culturale e ambientale nell'Alta Valsugana.

Il percorso

Il percorso che ci porta all'adozione definitiva del PTC è stato molto lungo e inizia ancora nel 2011/2012 con la precedente amministrazione di Comunità e l'allora Assessore all'urbanistica Anita Briani. Si costituisce quindi il Documento preliminare definitivo, il Documento di sintesi dei risultati del Tavolo di confronto e consultazione e il primo Schema di rapporto ambientale che rappresentano un momento di sintesi importante nel quale i risultati dello studio analitico del territorio della Comunità, delle sue potenzialità, dei suoi punti di forza e delle sue debolezze si sono raccordati con le istanze e gli indirizzi espressi dalla cittadinanza, dai portatori d'interesse e dalle amministrazioni, approvato in assemblea il 7 ottobre 2013.

Nel febbraio 2014 la Conferenza approva il documento "Criteri ed indirizzi generali per la formulazione del PTC e lo schema dell'accordo-quadro di programma", il 24 febbraio approva lo schema dell'accordo-quadro PTC e nel mese di aprile si sottoscrive l'accordo-quadro di programma da parte dei Comuni, della Provincia e della Comunità. Vista la complessità del procedimento di formazione del PTC, si è ritenuto opportuno assicurare il coordinamento progettuale dell'intero processo individuando una figura professionale da affiancare al Servizio Urbanistica, e si affida all'architetto Marcello Lubian un incarico in consulenza e coordinamento della redazione del Piano.



Il gruppo di lavoro

Lo schema organizzativo e metodologico predisposto prevede un'ampia fase conoscitiva e di approfondimento delle varie tematiche descritte dal Documento preliminare. Si è reso utile creare un gruppo di lavoro per approfondire temi importanti, quali:

- il sistema della zone agricole e boscate - **dott. Maurizio Odasso;**
- l'analisi del sistema delle acque superficiali - **dott. Lorenzo Betti;**
- studio sulle aree estrattive e la definizione di strategie di recupero, trasformazione e riuso/riciclaggio - architetto **Emanuela Schir;**
- attività di collaborazione, supporto tecnico e approfondimento di temi legati ai sistemi insediativi, infrastrutturali, al dimensionamento residenziale e alle aree produttive - arch. **Riccardo Giacomelli e all'arch. Luca Zecchin.**

Si è predisposto anche il piano stralcio del settore commerciale, in tale piano **non vengono localizzate sul territorio nuove grandi strutture di vendita né centri commerciali al dettaglio, e non viene modificata la struttura degli spazi commerciali già pianificati.** L'assemblea ha provveduto all'adozione definitiva del piano stralcio il 27 aprile 2015. Il PTC è stato quindi presentato e successivamente adottato dall'Assemblea di Comunità il giorno 30 giugno 2015.

E' stato trasmesso a tutti i 18 Comuni e alla PAT, messo a disposizione del pubblico per la formulazione di osservazioni dal 15 luglio 2015 per i successivi 90 giorni. E' bene ricordare che poco dopo l'adozione del PTC vi è stato il cambio dell'amministrazione della Comunità di Valle a seguito delle elezioni dd. 10 luglio 2015.

Verso la seconda adozione

E' stato comunque continuato fin da subito l'iter di formazione del PTC per avviarsi verso la seconda adozione. A fine novembre è stato trasmesso anche il verbale delle Commissioni Urbanistica Provinciale che insieme alle osservazioni raccolte è stato materiale di valutazione e confronto, per le successive modifiche apportate alla versione PTC 1^ adozione.

Il Servizio Urbanistica della Comunità, è stato affiancato per lo svolgimento di tutte le attività specialistiche e di tutte le elaborazioni tecniche del Piano connesse con le fasi successive alla prima adozione, da professionisti, i tecnici individuati sono stati architetto Riccardo Giacomelli e architetto Luca Zecchin, i quali hanno già svolto in precedenza collaborazioni con la Comunità per la redazione della 1^ Adozione.



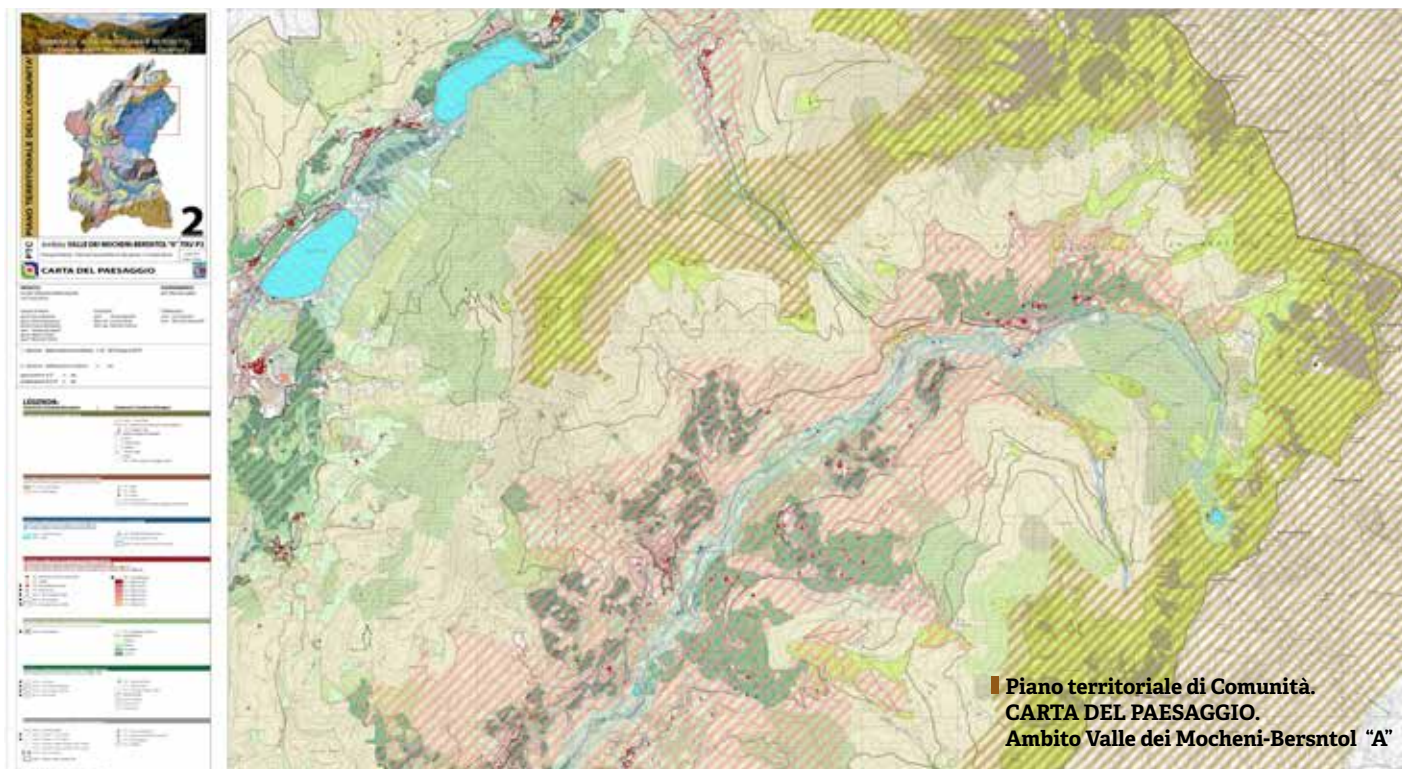

**Piano territoriale di Comunità.
CARTA DEL PAESAGGIO.
Ambito Valle dei Mocheni-Bersntol "A"**

In questo periodo sono variate **alcune Amministrazioni Comunali a seguito di elezioni e/o processi di fusione pertanto l'Amministrazione della Comunità ha optato per un ri-incontro con i vari amministratori dei comuni.** Sono stati incontri di approfondimento, chiarimento e di notevole importanza per ottenere una buona pianificazione territoriale.

Da non trascurare inoltre il lavoro svolto nel caso di Comuni che successivamente alla 1ª adozione del PTC, avevano adottato varianti ai singoli PRG, **è stato quindi necessario verificare e modificare ove necessario le previsioni del PTC per garantire e confermare una omogeneità delle previsioni urbanistiche.** Si può certo capire che tutto questo lavoro non si possa svolgere in pochi mesi, ma è stato necessario anni di lavoro e confronto con le singole Amministrazioni.

Il primo Piano approvato

Alcune previsioni del PTC, in particolare quelle relative alle zone agricole ed alle zone di protezione fluviale, hanno determinato la modifica di destinazione dei beni gravati dall'uso civico. Pertanto la Comunità, ha verificato l'interferenza delle previsioni di PTC di aree agricole e di zone di protezione fluviale con i beni di uso civico e ha acquisito il parere obbligatorio delle amministrazioni interessate (Asuc e Comuni). La proposta di Piano, aggiornata ed integrata, sulla base delle osservazioni è **stata illustrata ai Sindaci durante la Conferenza di data 6 luglio 2017 e successivamente è stata presentata al Consiglio di Comunità. In data 24**

luglio è stato adottato in seconda e definitiva adozione il Piano territoriale della Comunità Alta Valsugana e Bersntol. Preme sottolineare come, a livello provinciale, il Piano territoriale della Comunità Alta Valsugana e Bersntol è il **primo piano territoriale interamente approvato.**

Altre comunità hanno provveduto alla stesura del piano ma optando per l'adozione solo per stralci. Il PTC è definitivamente adottato dalla Comunità e quindi trasmesso alla Giunta provinciale per l'approvazione. La Giunta provinciale provvede entro 60 giorni dal ricevimento all'approvazione. Il PTC è entrato in vigore il giorno successivo a quello della pubblicazione della deliberazione di approvazione.

E' stato pubblicato nel sito internet della comunità ed è disponibile in visione per il pubblico presso la sede della comunità. Si ricorda inoltre come, diversamente dalla prima adozione del PTC, con l'entrata in vigore della nuova LP 15/2015, **l'adozione del PTC comporta l'applicazione delle misure di salvaguardia che saranno applicate dai Comuni.** Da non trascurare un lavoro, parte integrante del PTC, che ha visto partecipare attivamente la cittadinanza in forma singola e/o rappresentata da associazioni varie, il Progetto "Archivio iconografico del paesaggio della Comunità Alta Valsugana e Bersntol" un'iniziativa, promossa dalla Comunità in collaborazione con TSM-STEP.

Cinzia Frisanco

Assessore all'urbanistica

Riferimenti al sito:

PTC

<http://www.comunita.altavalsugana.tn.it/Aree-Tematiche/Urbanistica/Pianificazione/PTC-Piano-Territoriale-della-Comunita>

PIANO STRALCIO COMMERCIO

<http://www.comunita.altavalsugana.tn.it/Aree-Tematiche/Urbanistica/Pianificazione/PTC-Piano-Territoriale-della-Comunita/Piano-stralcio-del-commercio>

ARCHIVIO ICONOGRAFICO

<http://www.comunita.altavalsugana.tn.it/Aree-Tematiche/Urbanistica/Archivio-iconografico-del-paesaggio>

S sai' noch za sperrn se de zaitn ver za vourstelln de vrong

In scadenza i termini

Sino al 30 novembre si può presentare la richiesta per alloggio pubblico e/o di contributo integrativo sul canone di locazione

Sono aperti i termini di presentazione delle domande di assegnazione alloggio pubblico e/o di contributo integrativo sul canone di locazione.

Per formulare la domanda è necessario procurarsi il **modello ICEF** (indicatore della condizione economica familiare) che viene rilasciato, **a titolo gratuito**, da uno dei soggetti accreditati e deve essere allegato alla/e domanda/e.

Al fine di offrire un servizio migliore, Le chiediamo di collaborare seguendo questi semplici suggerimenti.

Per la compilazione del modello ICEF:

Prenoti in tempo utile l'appuntamento per la compilazione della dichiarazione attestante l'**indicatore ICEF** presso uno dei seguenti soggetti accreditati con sede nel territorio della Comunità che Le fornirà l'elenco della documentazione necessaria:

ACLI Servizi Trentino S.r.l. - Pergine Vals.

Viale degli Alpini, 10 - 0461 277277

CAAF CISL - Pergine Vals.

Via Pennella, 78 - 0461 531838

Ce.Se. S.r.l. - Pergine Vals.

Via Pennella, 92 - 0461 040111

Ce.Se. S.r.l. - Levico Terme

Via Marconi, 52 - 0461 040111

Centro Servizi UIL del Trentino - Pergine Vals.

Loc. Fratte, 44 c/o Centro comm.le Ponte Regio - 0461 510723

Impresa Verde Trentino Alto Adige CAF COLDIRETTI S.r.l.

Pergine Vals. Loc. Fratte, 24 c/o Centro comm.le Ponte Regio - 0461 532126

Levico Terme Via Claudia Augusta 11/A - 0461 706592

Caaf 50&Più - Pergine Vals.

Loc. Fratte, 18/11 c/o Centro comm.le Ponte Regio - 0461 534894

Qualora volesse rivolgersi invece ad altri soggetti accreditati diversi da quelli sopra esposti può recarsi presso qualsiasi sportello C.A.F. della Provincia Autonoma di Trento.

Le domande, da quest'anno, vengono materialmente compilate con la collaborazione **dell'Ufficio Relazioni con il Pubblico (URP) della Comunità Alta Valsugana e Bersntol.**

Ai fini della loro compilazione La invitiamo a procurarsi preventivamente l'apposito **questionario** scaricabile dal sito web della Comunità (www.comunita.altavalsugana.tn.it) oppure ritirabile direttamente presso gli uffici dell'URP. La invitiamo a leggerlo attentamente e a rispondere a tutte le domande in esso riportate, preparando inoltre la **documentazione riportata in calce al medesimo**. Qualora avesse dei dubbi a riguardo non esiti a chiedere informazioni agli Uffici competenti (es.: Ufficio Anagrafe del Suo Comune, uffici della Comunità ecc.).

Tutte le domande che saranno oggetto di agevolazione verranno sottoposte a controllo prima della formazione della relativa graduatoria. Nel caso venissero rilevate delle dichiarazioni falsi e/o mendaci la domanda sarà esclusa dai benefici richiesti e l'istanza sarà tempestivamente segnalata all'Autorità Giudiziaria per i provvedimenti di competenza.

geom. Sandro Beber

Assessore all'edilizia

Ausgem de haiser

Assegnati gli alloggi

Definita la graduatoria per gli appartamenti a canone moderato di Madrano

A seguito dell'avvenuta approvazione delle graduatorie delle domande di assegnazione degli alloggi a "canone moderato" realizzati a Madrano di Pergine il cui termine per la loro formazione era stato fissato allo scorso 7 agosto 2017, si è proceduto recentemente alla loro assegnazione.

Dei diciotto alloggi complessivamente disponibili tredici sono stati locati a nuclei familiari residenti nel Comune di Pergine Valsugana, soddisfacendo ampiamente il rispetto della percentuale minima fissata dal relativo Bando quale riserva a favore della predetta categoria.

Le altre famiglie inserite nelle predette graduatorie che non hanno potuto invece beneficiare dell'opportunità offerta a Madrano **potranno essere nel proseguo contattate dal Servizio Edilizia Abitativa per l'assegnazione di eventuali ulteriori alloggi** sempre a "canone moderato" che si dovessero rendere disponibili in altri Comuni della Comunità di Valle nel corso di validità delle graduatorie.

Oltre ai predetti alloggi sono **attualmente in corso di assegnazione undici alloggi a "canone sostenibile"** messi a disposizione da Itèa Spa.

Tutte le posizioni oggetto delle anzidette procedure di assegnazione **sono state sottoposte di preventivo controllo da parte dei competenti Uffici in ordine alla veridicità delle dichiarazioni rese in sede di domanda**. Questa procedura è stata applicata anche a tutte le domande di contributo integrativo sul canone di affitto consentendo in questo modo il totale accoglimento delle richieste inserite nelle graduatorie.

geom. Sandro Beber

Assessore all'edilizia



Per la compilazione della domanda:

Le domande possono essere presentate fino e non oltre il **30 novembre 2017 presso l'URP** della Comunità Alta Valsugana e Bersntol, **previo appuntamento** che potrà fissare anche telefonicamente al seguente recapito:

PERGINE VALSUGANA, Piazza Gavazzi 4

ORARIO DI APERTURA AL PUBBLICO:

DAL LUNEDÌ AL VENERDÌ: 8:00 - 12:00

IL GIOVEDÌ 8:00 - 12:00 e 14:30 - 16:30

TEL.: 0461/519540 - 0461/519543 - 0461/519544

De kolonia ist parootet

La colonia è pronta

Ultimati i lavori di sistemazione del compendio immobiliare "ex colonia G. Rea"

Recentemente si sono conclusi i lavori di sistemazione dell'intera area utilizzata in passato dal Comune di Mantova, allora proprietario, a colonia estiva.

L'attuale compendio immobiliare risulta ad oggi composto da un immobile completamente ristrutturato idoneo a essere destinato a struttura di appoggio all'area circostante nella quale, a seguito di intervenute modifiche al Prg del Comune di Basiglio di Pinè, **è possibile insediare un campeggio mobile da riservare ad attività socio- educative e formative organizzate da enti, associazioni e organizzazioni senza finalità di lucro e un'area di sosta breve per autocaravan** di supporto turistico della zona.

In considerazione del fatto che l'amministrazione non ha a disposizione risorse umane per la gestione diretta e finanziaria per il completo adeguamento della struttura alle predette finalità il Consiglio della Comunità, con propria delibera n. 16 del 24 luglio 2017, ha **convenuto sull'opportunità di ricorrere al libero mercato al fine di individuare un unico soggetto a cui concedere in uso il compendio con vincolo di destinazione** ritenendo la scelta quale soluzione migliore per garantire un'ottimale ed efficiente gestione dello stesso.

Tale procedura di selezione avverrà mediante apposita asta pubblica con le modalità di cui all'art.19 della L.P. 23/90 con il **criterio dell'offerta economicamente più vantaggiosa**, nel rispetto dei principi di trasparenza, adeguata pubblicità, non discriminazione, parità di trattamento e proporzionalità.

arch. Lamberto Postal
Assessore al Patrimonio



Vortnemmen de nuklearn armen

Al bando le armi nucleari!

Il Consiglio della Comunità di Valle ha approvato all'unanimità una mozione presentata dalla minoranza

Si guarda con timore alle minacce del dittatore nordcoreano, che pare sia in possesso dell'arma atomica. È giusto cercare di impedire che tali minacce si concretizzino. È però anche il momento di ripensare, più in generale, all'esistenza di tali ordigni, ben presenti negli arsenali di grandi e medie potenze. Il 28 dicembre 2016 anche la CdV Alta Valsugana Bersntol ha portato la sua piccola voce a sostegno delle trattative per il disarmo. È stata infatti presentata e approvata all'unanimità la seguente mozione:

La più grave minaccia alla vita sul nostro pianeta è ancora rappresentata dalle armi atomiche. Per qualche tempo, dopo la fine della Guerra fredda, sono state condotte iniziative per ridurre tali arsenali, ma le loro dimensioni e la loro pericolosità sono ancora imponenti (si calcolano che esistano 15.000 ordigni). **L'Italia, in quanto facente parte della NATO, ospita sul proprio territorio decine di bombe di tal genere.**

Da qualche anno le trattative per un ulteriore progressivo disarmo si sono interrotte. Per reagire allo stallo, lo scorso 27 ottobre alcuni Paesi (Austria, Brasile, Irlanda, Messico, Nigeria e Sud Africa) hanno presentato una risoluzione all'Assemblea Generale delle Nazioni Unite per chiedere la riapertura dei negoziati. **Hanno votato a favore 123 nazioni, 16 si sono astenute e 39 hanno votato contro; tra queste, purtroppo, anche l'Italia.**

L'approvazione della risoluzione ha aperto la porta a una Conferenza tematica delle Nazioni Unite, che si terrà a partire dal marzo del prossimo anno, con l'obiettivo di negoziare uno «strumento giuridicamente vincolante per vietare le armi nucleari, che porti verso la loro eliminazione totale». I proponenti sostengono che tale trattato potrà indurre gli Stati con armi nucleari ad avviare iniziative di disarmo, e contribuirà a stabilire una norma di diritto internazionale che proibisca lo sviluppo, il possesso e l'utilizzo di tali armi.

La Comunità di Valle Alta Valsugana si unisce alla rete dei "Sindaci per la Pace", guidata dal sindaco di Hiroshima, a cui aderiscono più di seimila città di tutte le nazioni, nell'auspicare che tale Conferenza abbia successo e fa appello al Presidente del Consiglio, al Ministro degli Esteri e al Ministro della Difesa affinché l'Italia voti all'Assemblea generale dell'ONU il bando delle armi nucleari.



La Conferenza di cui si parla nella mozione si è conclusa, il 7 luglio, con l'approvazione ad ampia maggioranza (ma in assenza dei paesi nucleari e dei loro alleati) di un "Trattato di messa al bando delle armi nucleari". L'approccio

dal basso (a partire cioè dai paesi che non possiedono l'arma) ha raggiunto un primo risultato: **la strada è lunga, ma la mobilitazione mondiale contro tutte le armi atomiche ha fatto il suo primo passo.**

Emanuele Curzel
capogruppo minoranza CdV

S vonk u' der oa'nestea' programm

Al via l'accordo di programma

Prosegue l'iter per il Fondo Strategico territoriale seconda classe di azioni

All'inizio di questo articolo, inerente al proseguo dell'iter che vede impegnata la Comunità di Valle nella gestione dell'Accordo di Programma per il fondo strategico territoriale, vorrei ringraziare tutti gli attori coinvolti, quali il Comitato Esecutivo, la Conferenza dei Sindaci, il Consiglio di Comunità ed il dott. Luca Dalla Rosa, del Servizio Programmazione, per la responsabilità e maturità dimostrate in questo impegnativo percorso. **Un percorso dove la condivisione, le sinergie e le "vision" a medio-lungo termine hanno trovato una sintesi**, dando vita ad un denso documento che delinea le **macro linee strategiche di sviluppo** su cui puntare, affinché il nostro territorio possa esprimere tutte le proprie potenzialità, portando benefici trasversali alla nostra comunità. Un percorso ancora in evoluzione e che ha portato ad inizio luglio alla convocazione della conferenza composta dal Presidente Pierino Caresia, gli Assessori del Comitato Esecutivo, i Sindaci della Comunità e l'Assessore Provinciale Carlo Daldoss; **assemblea nella quale sono stati illustrati, valutati e condivisi gli interventi, e relativi importi (per un totale di euro 4.895.265)**, che verranno finanziati dal Fondo Strategico Territoriale. **Tali interventi si trovano all'interno dell'Accordo di Programma**, che in primis, è stato sottoposto ad approvazione dagli organi competenti dei singoli comuni; ed ora è stato trasmesso al Servizio Autonomie Locali della Provincia, al fine di addivenire alla sottoscrizione con la Comunità di Valle. In sintesi **queste prime azioni di sviluppo hanno come obiettivo specifico** la valorizzazione dei centri storici, delle risorse naturali, storico-culturali e del turismo sostenibile attraverso il completamento, potenziamento e la piena efficienza delle strutture di mobilità viaria sull'intera Comunità. Per completezza e per consultare la documentazione inerente l'Accordo di Programma si rimanda all'area tematica dedicata sul portale della Comunità di Valle Alta Valsugana e Bersntol all'indirizzo: <http://www.comunita.altavalsugana.tn.it/Aree-Tematiche/Fondo-strategico-territoriale-seconda-classe-di-azioni-progetti-di-sviluppo-locale>

Il Presidente della Conferenza dei Sindaci
Cristian Uez - Sindaco di Calceranica

FONDO STRATEGICO - 2^ CLASSE D'AZIONE

Comune dell'opera	Intervento	Importo complessivo	Quota B
BEDOLLO	Realizzazione Strada delle Tre Valli - Quota compartecipazione	700.000	700.000
BASELGA DI PINÉ	Sistemazione per ciclo-pedonali delle strade interpoderali tra il Ponte in loc. Riposo e in loc. Ferrar	429.201	429.201
BASELGA DI PINÉ	Realizzazione ciclo-pedonale per completamento tra la ciclopedonale Tess-Meiel e la Fr. Ferrari - Costalonga	353.673	353.673
PERGINE	Pista slittino Panarotta	241.313	241.313
FRASSILONGO	Ciclopeditonale località Groven	109.876	109.876
PALÙ DEL FERSINA	Progetto nuova struttura a piano terra edificio comunale	217.862	69.554 148.308 (A)
PERGINE	Ski Weg Panarotta	165.468	165.468
PERGINE	Ciclabile Viale Dante	185.500	185.500
PERGINE	Raccordo ciclabile con Viale Dante	340.000	340.000
PERGINE	Collegamento ciclopedonale con Baselga di Piné località Volpare - Canezza	746.775	746.775
PERGINE	Parcheggio Via San Pietro	300.000	300.000
COMUNI VARI	Percorsi ciclopedonali Calceranica-Caldonazzo- Levico- Tenna- Pergine- Vigolana e possibili collegamenti con Trento, Altipiani Cimbri e Valsugana e Tesino - PRIMO STRALCIO FINANZIAMENTO	691.673	691.673
CIVEZZANO	Ostello del ciclista	413.924	413.924
TOTALE FINANZIAMENTI		4.895.265	(cifre indicate in euro)

Notiziario quadrimestrale della Comunità Alta Valsugana e Bersntol

Piazza Gavazzi, 4 - Pergine Valsugana

Direttore responsabile: Daniele Ferrari

Comitato redazione: Stefano Boller, Mirko Gadler, Fernando Leonardelli, Linda Tamanini, Elisa Viliotti, Emanuele Curzel, Samantha Casagrande

Registrazione del Tribunale di Trento n. 1121 del 19.03.2002

Grafica e stampa: Almaca Srl - Baselga di Piné

Numero chiuso in tipografia il 30 settembre 2017

Le foto di questo numero sono tratte dall'Archivio Iconografico dei Paesaggi della Comunità Alta Valsugana e Bersntol realizzato in collaborazione con il Servizio Urbanistica e Tsm - Step nell'ambito del Piano Territoriale di Comunità

