

LA COMUNITÀ IN-FORMA



NOTIZIARIO DELLA COMUNITÀ ALTA VALSUGANA E BERSNTOL
NOCHRICHTN VAN TOLGAMOA'SCHÖFT HOA VALZEGU' ONT BERSNTOL



N. 1 GIUGNO 2019

Pergine Valsugana - Piazza Gavazzi, 4 • Tel. 0461 519519 - Fax 0461 531620

orario di apertura al pubblico: dal lunedì al venerdì dalle 8.00 alle 12.00 - giovedì dalle 14.30 alle 16.30

E-mail: comunita@pec.comunita.altavalsugana.tn.it • sito istituzionale www.comunita.altavalsugana.tn.it

Drai vrogn as en l'ont

Tre domande sul territorio

I quesiti rivolti dal presidente della Comunità di Valle Pierino Caresia durante gli "Stati Generali della Montagna"

Si sono conclusi venerdì 14 e sabato 15 giugno a Comano Terme gli incontri relativi agli "Stati Generali della Montagna", organizzati dalla Provincia Autonoma di Trento, per raccogliere riflessioni, spunti, dati dai territori al fine di programmare le politiche future del governo provinciale.

Già nel precedente incontro, tenutosi il **18 aprile scorso al Forte Colle delle Benne a Levico Terme, erano state presentate da parte della nostra Comunità le seguenti domande** relative a temi particolarmente importanti per il nostro territorio.



Prima domanda: il futuro della statale n. 47 della Valsugana

In questi giorni tutti noi abbiamo visto a Parigi come basti poco per perdere dei simboli di una Comunità. Il lago di Caldorazzo, per la Valsugana e per il Trentino, è fondamentale patrimonio ambientale il cui valore è indiscutibile da tanti punti di vista. Riteniamo che **la vicinanza della SS 47 sui suoi litorali rappresenti, oltre che un importante carico inquinante dato dal traffico quotidiano, un potenziale rischio ecologico** in caso di accidentale caduta nelle sue acque di sostanze pericolose. Inoltre rappresenta anche una barriera per lo sviluppo turistico per il versante verso il colle di Tenna. Che considerazioni ha su questo tema e quali possibili strategie da mettere in campo?

Seconda domanda: quale futuro per le Comunità di Valle

La storia delle Comunità (ex Comprensori) ha compiuto da poco 50 anni durante i quali ha subito alcuni importanti interventi di "lifting". Da prima con il passaggio delle deleghe alle competenze in risposta alla riforma del titolo V della Costituzione e, nel 2014, con la modifica del sistema elettorale, da prima espressione partitica, attualmente come modello di riferimento dei Comuni. Una riforma in linea con i principi attuali della Provincia Autonoma di Trento che vede nei Comuni un indispensabile presidio istituzionale del territorio. **L'esperienza della nostra Comunità possiamo ritenerla in questo periodo positiva per alcuni temi di carattere sociale, economico, finanziario ed urbanistico.**

A fronte del suo programma elettorale di "ieri" ed "oggi" in relazione alla sua esperienza da Presidente della Provincia Autonoma di

Trento di cui sta conoscendo i diversi territori delle Comunità di Valle, **quale riflessione e quali idee ha relativamente a una loro possibile permanenza o riforma?**

Terza domanda: un turismo legato al benessere

Lo sviluppo di un territorio non nasce casualmente ma tramite politiche programmatiche che sappiano mettere insieme vocazione, storia e identità. La presenza sul nostro territorio di risorse storiche riconosciute quali le Terme di Levico e Vetricolo e l'Ospedale Villa Rosa di Pergine permettono di porre delle riflessioni sul loro sviluppo anche in dimensione turistica, **un turismo legato al benessere e alla salute che ben si integrerebbe con un territorio di media montagna**, l'area della Panarotta per la sua indispensabile valorizzazione anche estiva assieme agli Altipiani della Vigolana e del Pinetano. Quali strategie pensa l'Amministrazione provinciale di mettere in atto per rispondere a queste esigenze?

Sulla base di tali domande è stato poi presentato, in occasione del recente incontro di Comano Terme, **un documento di sintesi delle istanze del nostro territorio**; per chi volesse approfondire, è possibile visionare tutta la documentazione al seguente link: <https://statigeneralimontagna.provincia.tn.it/>.



In attesa di puntuali risposte che completino quelle già fornite il 18 aprile scorso, mi preme ringraziare tutte le persone, rappresentanti di categorie economiche e sociali, associazioni, che a vario titolo e contributo **hanno reso interessante e stimolante il dibattito sulle varie tematiche affrontate**. In modo particolare per quanto riguarda l'ente da me rappresentato, un pensiero di ringraziamento va **all'assessore della Comunità Alberto Frisanco e al Sindaco di Calceranica Cristian Uez** che hanno fattivamente collaborato con gli uffici provinciali per i raccordi territoriali e l'organizzazione delle serate svolte sul nostro territorio.

Pierino Caresia

Presidente Comunità Alta Valsugana e Bersntol

Derhòltn de umbèlt

Custodire l'ambiente

La tutela del nostro territorio riguarda il benessere di tutti

C'è una storiella che narra del dialogo fra due signori. L'uno è a capo di una grande industria tecnologica, e l'altro è custode di una grande riserva naturale. Il primo afferma che **senza l'intervento della sua tecnologia molti sarebbero senza lavoro, le paghe sarebbero molto più basse e l'aspettativa di vita, minore**. Volendosi prendere gioco del custode, gli chiede a che cosa sia utile la sua attività. Il custode rimane in silenzio un momento e poi dice: «Caro amico, sono certo che quanto dici sia vero, che grazie al tuo intervento c'è più lavoro, che le paghe sono più alte e si vive più a lungo; **ma ciò che io custodisco è l'unica riserva naturale rimasta su questa Terra e ad eleggermi quale custode è stato proprio il tuo predecessore**». Questa storia ci insegna almeno una cosa: in un mondo ad altissima velocità, in un mercato tecnologico ed economico vorace e mai sazio, quale è il nostro, abbiamo bisogno di custodi.

In questi ultimi due mesi, su mandato della Provincia, abbiamo provato ad incontrare diversi referenti e rappresentanti di varie categorie economiche e di volontariato. Lo abbiamo fatto



LA SCUOLA INCONTRA GLI ARTIGIANI

La recente rassegna espositiva "Pergine in festa con gli artigiani", organizzata dagli artigiani dell'Alta Valsugana e Bersntol aderenti dell'Associazione Artigiani e Piccole Imprese della provincia di Trento presso il Palaghiaccio di Pergine, è stata un'importante occasione di incontro tra la filiera dell'artigianato locale e il mondo della scuola. Novità dell'edizione 2019 è stata infatti la presenza dell'Istituto "Marie Curie" di Pergine con le dimostrazioni e le attività dal vivo organizzate in collaborazione tra gli studenti e gli artigiani. In particolare gli studenti delle varie classi dell'istituto tecnico tecnologico con indirizzo Costruzioni, Ambiente e Territorio, Informatica con Robotica e Telecomunicazioni sono stati coinvolti in alcune lezioni preliminari in classe, nella visita a stand e incontri con tecnici e professionisti, e curando un proprio spazio espositivo con i progetti e iniziative dell'Istituto "Marie Curie", tra cui i modelli in legno delle invenzioni e macchinari di Leonardo da Vinci. Il valore dell'iniziativa e dello scambio tra mondo della scuola e artigianato locale è stato sottolineato durante l'inaugurazione da Giorgio Zanei, referente perginese dell'Associazione Artigiani, dal dirigente del "Marie Curie" Paolo Chincarini, dalla vicepresidente Marina Stenghel, e dall'assessore della Comunità Alta Valsugana e Bersntol Sandro Beber, che ha seguito questa proficua collaborazione nelle sue diverse fasi.



SOSTENUTO IL PROGETTO CASA MIA

Nel corso dell'ultima assemblea dei soci della cooperativa sociale CS4 di Pergine l'assessore Alberto Frisanco ha consegnato alla presidente Sonia Sartori **la somma di 20 mila euro a sostegno del progetto di "Residenzialità temporanea - Casa Mia"**.

Un progetto (nato come progetto "Sollievo") che ha consentito alle famiglie che hanno frequentato regolarmente il servizio, di **sperimentare il distacco reciproco**, ridimensionando i timori iniziali e permettendo di scoprire il desiderio di vivere con i propri compagni e amici. **Il servizio ha avuto continuità nel 2018 con l'apertura di 100 giorni** come nel 2017, garantendo anche l'apertura straordinaria per tre utenti per sopraggiunte difficoltà della famiglia.

Gli spazi del servizio Casa Mia di Levico hanno permesso anche un'uscita di due giorni ai giovani utenti, sperimentando una **breve esperienza di distacco dalla famiglia e di autonomia**. La scelta di Levico è stata voluta per permettere ai ragazzi di conoscere gli spazi da parte di chi non ha ancora usufruito del "sollievo", e che potrebbero sperimentarlo nei prossimi anni.

nell'organizzazione degli **Stati Generali della Montagna**, appena conclusi. Per un territorio tanto vasto e variegato come la nostra Comunità, non possiamo certo dire di essere riusciti a coinvolgere tutti i rappresentanti, ma questo non ci ha certo fermati nel **formulare insieme diversi spunti di riflessione, portare testimonianze, cercare insieme elementi di forza e di criticità del nostro territorio**.

Fra le tante osservazioni e proposte, mosse da categorie fra loro diverse, una rappresenta elemento di grande unione e comunanza: **la custodia del nostro ambiente. Una dichiarazione uscita da tutti i settori, sia profit che non profit**. Una consapevolezza del valore nella tutela del territorio ambientale, nella sua protezione da ulteriori interventi di consumo e di cementificazione. Una tutela che guarda al benessere di coloro che ci vivono e alle generazioni future.

Diventa oggi imprescindibile porre in sicurezza la **strada statale n. 47 della Valsugana e il lago di Caldonazzo**, consapevoli che su quell'asse di trasporto gravitano ruoli e responsabilità fondamentali per lo sviluppo di tutta la Valsugana. **Vanno ripensati i modelli di turismo in ottica di qualità dell'offerta, "green" e non più di solo consumo**. Oggi la maggior parte di noi è diventata consapevole del valore che rivestono i nostri territori e le nostre comunità, **ma dobbiamo decidere di diventare anche veri custodi**. Buona estate a tutti!

Alberto Frisanco Assessore alle Politiche sociali
Comunità Alta Valsugana e Bersntol

Der nai Tolgamoas'chöft Lòntplan

Il nuovo Piano Territoriale di Comunità

La Giunta provinciale ha approvato il nuovo Ptc della Comunità Alta Valsugana e Bersntol



Con la delibera **n. 531 dd. 19 aprile 2019 della Giunta Provinciale** si è concluso il lungo iter di approvazione del **Piano Territoriale della Comunità Alta Valsugana e Bersntol**. Il Piano è entrato in vigore il giorno successivo a quello della pubblicazione della delibera sul Bollettino ufficiale delle Regione Trentino Alto Adige n. 19 avvenuta in data 9 maggio 2019.



COS'È IL PTC

Il Ptc è uno strumento di pianificazione territoriale che definisce, sia sotto il profilo urbanistico che paesaggistico, le strategie per lo sviluppo della comunità, con l'obiettivo di conseguire **un elevato livello di sostenibilità e competitività del sistema territoriale**, di stretta **integrazione tra gli aspetti paesaggistici, insediativi e socio-economici, di valorizzazione delle risorse e delle identità locali**.

STRUTTURA DEL PTC

Il Ptc si articola nei seguenti elementi:

- A) relazione illustrativa
- B) rapporto ambientale
- C) allegati tecnici - relazioni tematiche
- D) schede linee d'azione
- E) norme di attuazione
- F) cartografie di piano

• Inquadramento Strutturale

Gli elementi di maggior valore ambientale, culturale e territoriale vengono messi in relazione per definire il quadro conoscitivo, utile a orientare le scelte di piano.

• Carta delle Unità di Paesaggio Percettivo

Dove sono rappresentate le unità di paesaggio, ovvero gli "insiemi paesaggistici percepiti in modo unitario e classificati con il nome del carattere paesaggistico prevalente, quali insediamenti urbanizzati, rurali, forestali, lacustri e alpini".

• Carta di Paesaggio

Finalizzata a descrivere le relazioni tra territorio e azione antropica che determinano le forme di paesaggio.

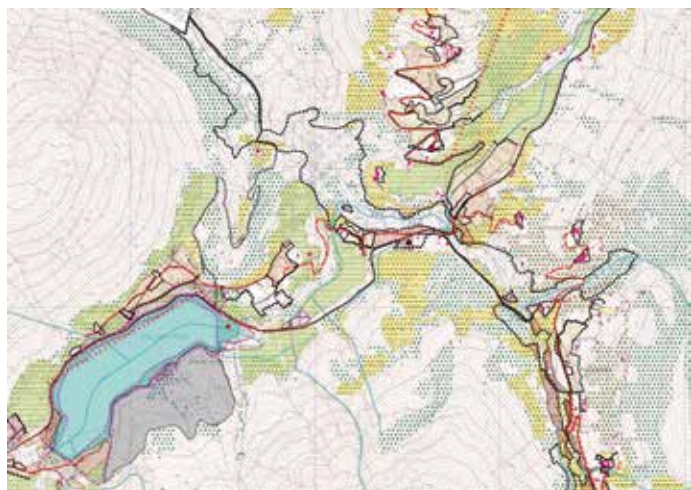

• Carta di Regola

Raccoglie e rappresenta le regole costitutive che consolidano la riconoscibilità dei luoghi e il senso di appartenenza ad essi della popolazione, attraverso indicazioni orientate a guidare l'evoluzione degli elementi riconosciuti nella Carta del Paesaggio secondo un modello di sviluppo coerente con le identità territoriali.

• Carta della Mobilità

Approfondisce i temi della mobilità e delle connessioni fra i sistemi territoriali, orientate rispettivamente a mettere in correlazione i maggiori sistemi infrastrutturali esistenti e di progetto con le polarità del territorio e di valorizzare i sistemi di attraversamento dolce del paesaggio.

• Carta delle Vocazioni

Sintetizza, in forma diagrammatica e non sito-specifica, le vocazioni del paesaggio, le polarità di sviluppo e i processi territoriali di cooperazione a geometria variabile, palesandone le connessioni fisiche e logiche che intessono i paesaggi.

• Carta dei Sistemi Naturalistici

Raccoglie i contenuti della Carta delle Reti Ecologiche Ambientali del PUP integrandoli con le più importanti valenze ecologiche, ambientali, floristiche e faunistiche della Comunità.

• Carta dei Sistemi di Tutela Ambientale

Definisce le aree soggette ad autorizzazione paesaggistico-ambientale.

G) eventuali atti d'indirizzo e manuali tipologici o esplicativi.

PRINCIPALI STEP E ITER DI APPROVAZIONE DEL PTC

Il lungo percorso inizia nel 2011/2012 con una serie di incontri di analisi, studio del territorio per poi presentare, ipotizzarne uno sviluppo e approfondire le varie potenzialità territoriali.

- **7 ottobre 2013** l'Assemblea della Comunità approva il documento preliminare definitivo, il documento di sintesi dei risultati del tavolo di confronto e consultazione e il primo schema di rapporto ambientale. Successivamente la Conferenza stipula l'Accordo-quadro di programma;
- **febbraio 2014** la Conferenza approva il documento "Criteri ed indirizzi generali per la formulazione del Ptc e lo schema dell'accordo-quadro di programma";
- **24 febbraio 2014** l'Assemblea della Comunità approva lo schema dell'accordo-quadro;
- **aprile 2014** si sottoscrive l'accordo-quadro di programma da parte dei Comuni, della Provincia e della Comunità;
- **27 aprile 2015** l'Assemblea Comunità adotta la definitiva adozione del piano stralcio del commercio;
- **30 giugno 2015** l'Assemblea Comunità adotta in 1ª Adozione il Ptc;
- **dal 15 luglio 2015** per i successivi 90 gg. periodo di osservazioni;
- **10 luglio 2015** cambio Amministrazione della Comunità di Valle a seguito delle elezioni e anche di alcune Amministrazioni comunali;
- **20 ottobre 2015** verbale Commissione per l'Urbanistica e il Paesaggio - la Commissione inizia così un secondo giro di presentazione sul territorio del Ptc - 1ª Adozione, si susseguono numerosi incontri tra Comunità, parte politica e Servizio Urbanistica, e Amministrazioni Comunali e Uffici Tecnici. Il lun-

An plòtz ver de gruam

Un parco per le miniere

Coinvolge il territorio di 15 Comuni ed è coordinato dalla Comunità di Valle

Il territorio del “Parco Miniere Lagorai” vanta un ricco patrimonio geologico e rappresenta una delle aree con la maggiore concentrazione di siti minerari dell’arco alpino.



Troviamo tracce di attività minerarie per l'estrazione di metalli risalenti alla preistoria: i siti archeologici del Passo del Redebus (Val dei Mocheni) e dei Montesei di Serio (Pergine Valsugana) rappresentano alcuni tra i più antichi esempi di questa attività mineraria. **Era dopo era, secolo dopo secolo, queste attività si sono sviluppate** fino ad arrivare alla fine degli anni Settanta, quando l'attività industriale si è allargata dai giacimenti metalliferi all'estrazione di pietre ornamentali come il Rosso Trento o il Porfido.

L'estrazione mineraria ora appartiene al passato, ma **rimane un patrimonio potente e fertile che può generare un futuro di cooperazione e dialogo continui tra le istituzioni**, ma anche fornire **nuove opportunità di lavoro per i giovani**, oltre a proteggere le posizioni già occupate. Il “Parco Miniere Lagorai” promuove e coordina attività all'interno di musei e siti minerari con lo scopo di **espandere e sostenere un geoturismo itinerante ed ecosostenibile**. Nel futuro più prossimo andrà a creare una rete di operatori turistici che promuovano cibo tradizionale, vino e prodotti locali; **organizzerà una serie di corsi e workshop pratici per guide turistiche, alpine e sportive; creerà un hub per musei nell'edificio Canopi a Pergine**, oltre ad attrezzare i musei esistenti con installazioni audio e video all'avanguardia e laboratori esperienziali permanenti.

Attualmente il parco **interessa tutti i 15 comuni della Comunità Alta Valsugana e Bersntol**, Roncigno, Segonzano e Albiano. Il progetto è coordinato dalla “Comunità di Valle Alta Valsugana e Bersntol” in collaborazione con tutti i Comuni aderenti, la Provincia Autonoma di Trento, gli Uffici per il Turismo (Apt) della Valsugana e Levico e di Pinè-Cembra, il Consorzio della Vigolana e le associazioni di cittadini “Proloco della Val dei Mocheni” e “Proloco Pergine”.

Sul sito www.parcominiere.lagorai.it è possibile trovare ulteriori informazioni, notizie e cartoguida relativa a siti e percorsi da visitare.



Sandro Beber Assessore delegato nel Comitato di Gestione Parco Miniere Lagorai

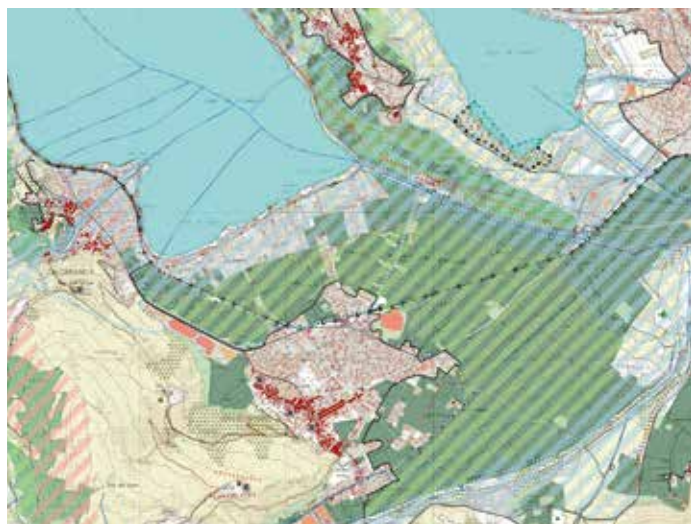

go percorso di confronto e dialogo vede numerosi incontri sul territorio che nel frattempo ha visto il cambio di alcune Amministrazioni comunali e degli stessi organi politici della Comunità. In parallelo è stato fatto un lungo lavoro di revisioni e/o adattamento a varianti Prg approvate nel frattempo. Questo lavoro dura per tutto il 2016 e la prima metà anno del 2017;

- **6 luglio 2017** presentata ai Sindaci la proposta aggiornata ed integrata sulla base delle osservazioni e confronti con il territorio;
- **24 luglio 2017** il Consiglio della Comunità adotta in Seconda Adozione il Ptc;
- **3 ottobre 2017** Servizio Urbanistica e Tutela del Paesaggio: osservazioni e richiesta di modifiche;
- **30 maggio 2018** la Comunità trasmette la documentazione di piano modificata;
- **14 febbraio 2019** il Servizio Urbanistica e Tutela del Paesaggio della Provincia scrive alla Comunità con alcune richieste e revisioni di alcune argomentazioni;
- **16 aprile 2019** la Comunità ha fornito la documentazione del Ptc parzialmente modificata e integrata secondo le indicazioni della Provincia;
- **19 aprile 2019** la Giunta provinciale ha approvato con deliberazione n. 531 il Ptc Comunità Alta Valsugana e Bersntol.

INIZIATIVE CORRELATE AL PTC

A) “Archivio Iconografico”: nato da un'iniziativa promossa dalla Comunità di Valle in collaborazione con Tsm. Quasi 8.000 immagini/foto raccolte, catalogate e pubblicate.

B) “Vivere in un paesaggio scavato. Miniere e cave in Alta Valsugana, Valle dei Mocheni e Monte Calisio”. L'iniziativa è stata presentata al Bando 2016 della Fondazione Cassa di Risparmio di Trento e Rovereto, per progetti di valorizzazione della memoria delle comunità ed è stata accolta a finanziamenti.

PROSSIMI PASSI

Il Ptc non è uno strumento statico ma viceversa è uno strumento che si presta a studi e approfondimenti su varie tematiche, può essere variato e integrato. **Un primo passo per la divulgazione, conoscenza e per favorire approfondimento** è stata la pubblicazione di tutti gli elaborati, relazioni e norme che lo costituiscono sul sito della Comunità. **Un secondo è stato l'incontro con Sindaci, Assessori all'urbanistica, Consiglieri di Comunità e membri della CPC.** **Un terzo è in programma, ovvero la “costruzione” di un portale web ad doc per la consultazione del Ptc** e per la lettura dello stesso in relazione ad altri strumenti di pianificazione quali PUP, PRG, ecc.

Cinzia Frisanco

Assessore all'Urbanistica Comunità Alta Valsugana e Bersntol

Gal van oriental Trentin, gadruclt naia vrog

Gal Trentino Orientale, pubblicati i nuovi bandi

Molte le opportunità dai Fondi Leader per la Valsugana

Ammontano a 3,5 milioni di euro le risorse pubbliche disponibili sui nuovi bandi approvati dal Gal Trentino Orientale, nelle scorse settimane.

«Sono rivolti in particolare ad enti di formazione, enti pubblici, anche capofila di partenariati pubblico-privato e ad enti privati senza scopo di lucro – conferma **il presidente del Gal Pierino Caresia** – ma non mancano gli interventi di sostegno ad investimenti su infrastrutture o per la riqualificazione del territorio rurale». «Tra le nuove azioni – aggiunge il **direttore Marco Bassetto** – è stata inserita anche la “Banca della terra”: un’ottima opportunità per Comuni e Comunità di Valle, per la bonifica o la messa in sicurezza di molte aree».

Il bando dell’Azione 1.1 sostiene la realizzazione di percorsi formativi per migliorare le conoscenze dei soggetti che operano nei principali settori economici (agricoltura, manifattura artigianale, servizi, con particolare riferimento a quelli legati al turismo) o che rappresentano gli interessi di tipo culturale, sociale e ambientale nel territorio Leader (enti pubblici, associazioni e fondazioni culturali e ambientali).

Beneficiari: enti di formazione.

Budget: 220.000 euro. Percentuale contributo: 100%.

Scadenza: ore 17 del 3 settembre 2019.

Il bando dell’Azione 4.3 si pone come strumento di sostegno alla Banca della Terra (L.P. n 15/2015), prevedendo la possibilità di finanziare sia l’attività di individuazione delle particelle di terreno incolte idonee all’attività agricola, sia investimenti per disboscamento, bonifica e messa in sicurezza, realizzati da enti pubblici.

Beneficiari: Comuni e Comunità di valle.

Budget: 400.000 euro. Percentuale contributo: 70%.

Scadenza: ore 17 del 4 novembre 2019.

Con il bando dell’Azione 7.5 il Gal mira a favorire la realizzazione di investimenti su infrastrutture locali, orientati al miglioramento qualitativo dell’offerta turistica, integrabili con le attività di ospitalità fornite dalle imprese. Gli investimenti riguardano: la realizzazione e l’ammodernamento di infrastrutture su piccola scala; la valorizzazione, riqualificazione e messa in sicurezza di percorsi e itinerari; la realizzazione di strumenti propedeutici alla commercializzazione dell’offerta turistica integrata, anche tramite web; iniziative a supporto dell’informazione e orientamento per visitatori e turisti.

Beneficiari: Enti locali territoriali, Enti Parco, Enti di diritto privato senza scopo di lucro (associazioni e fondazioni, escluse quelle bancarie), partenariati tra soggetti pubblici e privati.

Budget: 1.650.000. Percentuale contributo: 80%.

Scadenza: ore 17 del giorno 3 ottobre 2019.

Infine, il bando dell’Azione 7.6 promuove investimenti finalizzati alla conservazione del patrimonio storico e culturale, attraverso il recupero di immobili e siti tipici dell’architettura e del paesaggio rurale, che rivestono interesse storico e/o testimoniale, anche non vincolati dalla legge. Il bando sostiene altresì la realizzazione di studi, ricerche, video documentazioni, creazione di archivi e banche dati, progetti di fattibilità finalizzati al recupero e alla valorizzazione delle peculiarità storico - culturali del territorio.

Beneficiari: Enti pubblici singoli e associati, Enti di diritto privato senza scopo di lucro.

Budget: 1.246.000 euro. Percentuale contributo: 80%.

Scadenza: ore 17 del giorno 3 ottobre 2019.

Bandi Imprese, prorogati al 5 agosto. Il Consiglio Direttivo del Gal ha prorogato inoltre i termini per la presentazione delle

domande di aiuto per i bandi 4.1, 6.4 A e 6.4 B attualmente pubblicati. I bandi sono stati modificati e il **nuovo termine per la presentazione delle domande sarà lunedì 5 agosto**. Il testo aggiornato con la nuova scadenza è consultabile alla pagina “Bandi pubblicati” sul sito del Gal Trentino Orientale.

Via Claudia Augusta, approvato il progetto. Via libera dalla Commissione Leader al progetto di cooperazione “**Sulle tracce dell’antica via Claudia Augusta tra turismo e cultura**”, che il Gal Trentino Orientale ha condiviso con il territorio confinante del Gal Prealpi e Dolomiti. Il progetto si pone come obiettivo, la promozione in chiave turistica della via storica Claudia Augusta. Nel territorio del Gal Trentino Orientale **saranno promossi investimenti volti a potenziare o migliorare l’asse infrastrutturale della Via Claudia Augusta, in conformità con quanto previsto dall’Azione 7.5 della Strategia di sviluppo locale. L’impegno finanziario del Gal Trentino Orientale per il progetto è di 310.000 euro**, destinati a realizzare interventi di potenziamento e/o miglioramento di infrastrutture per lo sviluppo del turismo sostenibile, oltre a promuovere attività di comunicazione e informazione legate alla fruizione turistica della via storica.

Resta in contatto con il Gal. Per non perdere le ultime notizie dal Gal Trentino Orientale, oltre al sito internet sul quale potete iscrivervi alla nostra newsletter, vi invitiamo a seguirci anche sui nostri canali social: con un like su Facebook riceverete tutti nostri aggiornamenti. Siamo presenti inoltre su Twitter, ma anche su YouTube con un nostro canale, dove sono stati caricati i video degli incontri locali con esperti e relatori del settore. Il Gal prosegue così la sua attività nel Trentino Orientale, per dare voci ai suoi territori.

**GAL TRENTINO ORIENTALE Corso Ausugum 82 - 38051 Borgo V. (TN)
0461 1486877-6 • www.galtrentinorientale.it**

PORTALE GENITORI MENSE SCOLASTICHE

Si informa che le spese per la mensa scolastica possono essere **detratte nella dichiarazione dei redditi: se si effettuano regolarmente i pagamenti si potranno detrarre parte delle spese.**

Ricordiamo di verificare i pagamenti e le ricariche del credito mensa aggiornandosi sulle presenze in mensa dei figli, accedendo al portale genitori mense scolastiche: <https://www3.eticasoluzioni.com/altavalsuganaportalegen>

Se sono stati dimenticati o smarriti il codice utente e il codice banca (per effettuare i pagamenti e ricaricare il credito mensa), **la password** per accedere al Portale Genitori (per verificare la situazione aggiornata delle ricariche effettuate, o i giorni di presenza) e scaricare la dichiarazione per le detrazioni fiscali: si può **telefonare al n. 0461/519500-519506-519543-519544 con orario 8.30-12.30 dal lunedì al venerdì e 14.30-16.30 il giovedì.**

S kimm p bider der projekt "Sontplatz en gabiss"

Torna "Spiagge Sicure"

Tempi, caratteristiche e località del servizio di assistenza bagnanti

Tornerà anche nell'estate 2019 il servizio "Spiagge Sicure" sui laghi di Caldonazzo, Levico, Serrai e Piazze. Queste tutte le caratteristiche, modalità e tempistiche del servizio previsto su dodici spiagge libere.

Organizzazione e gestione: Comunità Alta Valsugana e Bersntol su delega dei Comuni coinvolti.

Affidatario: Società Security s.r.l. di Rovereto (dal 2017 al 2020).

Comuni Coinvolti: Baselga di Piné, Bedollo, Calceranica al Lago, Caldonazzo, Levico Terme, Pergine Valsugana, Tenna.

Località: alcune spiagge libere dei laghi di Caldonazzo, Levico, Serrai di Piné, Piazze.

Postazioni: dodici fisse sul lago di Caldonazzo più due mobili su un gommone, una fissa più due mobili su un gommone sul lago di Levico, due fisse sul lago delle Piazze, due fisse sul lago di Serrai. Inoltre presso la postazione del lago di Levico (spiaggia libera) sarà presente per tutta la durata del servizio un avamposto di primo soccorso (gazebo con scritta "Primo soccorso-First Aid") dotato di tutti i presidi sanitari utili per le emergenze sanitarie, che fungerà anche da punto di partenza per il gommone.

Presenza del gommone: nelle due postazioni su gommone (a Caldonazzo e Levico) sono presenti due operatori (gommonauti) su ciascun gommone, di cui uno per ciascun gommone con abilitazione di sommozzatore ed equipaggiamento da sub per l'eventuale recupero di bagnanti scomparsi in acque profonde. Su ciascun gommone è presente anche un Dae (defibrillatore semiautomatico); altri quattro Dae sono dislocati presso alcune postazioni fisse, uno per ciascun lago. Tre postazioni (da individuarsi prossimamente) saranno dotate di "rescue board", tavole da surf modificate per interventi di recupero in acqua.

Numero per emergenze: sarà attivo un numero di cellulare (cell. 340-7231876), che sarà divulgato a tutte le strutture ricettive ubicate fronte lago a Caldonazzo ed esposto su tutte le torrette di avvistamento, che permetterà di avere due operatori con l'unità mobile operativi sul lago entro 30 minuti dalla chiamata: tale numero sarà attivo tre ore prima dell'inizio del servizio e tre ore dopo la chiusura dello stesso.

Personale coinvolto: 21 assistenti bagnanti più un coordinatore. Nel corso dell'estate 2019 verranno effettuate 10 esercitazioni di salvataggio, di cui sarà data pubblicità.

Date del Servizio:

Lago di Caldonazzo:

- sabato 8 giugno e domenica 9 giugno solo la postazione mobile (gommone)
- sabato 15 giugno solo la postazione mobile (gommone)
- domenica 16 giugno tutte le postazioni (sia fisse che mobile)
- sabato 22 giugno e domenica 23 giugno tutte le postazioni (sia fisse che mobile)
- sabato 29 giugno e domenica 30 giugno tutte le postazioni (sia fisse che mobile)
- da lunedì 1 luglio a mercoledì 31 luglio tutte le postazioni (sia fisse che mobile)
- da giovedì 1 agosto a domenica 25 agosto tutte le postazioni (sia fisse che mobile)
- sabato 31 agosto e domenica 1 settembre tutte le postazioni (sia fisse che mobile)



Lago di Levico:

- da venerdì 7 giugno a domenica 9 giugno solo la postazione mobile (gommone)
- sabato 15 giugno e domenica 16 giugno tutte le postazioni (sia fisse che mobile)
- da martedì 18 giugno a domenica 30 giugno tutte le postazioni (sia fisse che mobile)
- da lunedì 1 luglio a mercoledì 31 luglio tutte le postazioni (sia fisse che mobile)
- da giovedì 1 agosto a sabato 31 agosto tutte le postazioni (sia fisse che mobile)
- domenica 1 settembre tutte le postazioni (sia fisse che mobile)

Lago Piazze:

- sabato 22 giugno e domenica 23 giugno tutte le postazioni
- sabato 29 giugno e domenica 30 giugno tutte le postazioni
- da lunedì 1 luglio a mercoledì 31 luglio tutte le postazioni
- da giovedì 1 agosto a domenica 25 agosto tutte le postazioni
- da venerdì 30 agosto a domenica 1 settembre tutte le postazioni

Lago Serrai:

- sabato 22 giugno e domenica 23 giugno tutte le postazioni
- sabato 29 giugno e domenica 30 giugno tutte le postazioni
- da lunedì 1 luglio a mercoledì 31 luglio tutte le postazioni
- da giovedì 1 agosto a domenica 25 agosto tutte le postazioni
- da venerdì 30 agosto a domenica 1 settembre tutte le postazioni

Orario giornaliero: dalle 11 alle 18 con estensione orario dalle 18 alle 19 sulla postazione fissa del lago di Levico in quattro giorni del mese di agosto da definire in base al meteo.

COMUNE	N° BAGNINI	LOCALITÀ POSTAZIONI
Bedollo Lago delle Piazze	1	Piazze località pineta
Baselga di Piné	3	Piazze Bar Spiaggia, Serrai Loc. Alberon e Spiaggia Lido
Calceranica al Lago	3	Barche 1, Barche 2, dei Pescatori
Pergine V.	6 + gommone (2 gommonauti)	Cus 1, Cus 2, Valcanover 1, Valcanover 2, Ca' Rossa - Ciolda
Tenna	1	Lido di Tenna (Tenna 1)
Caldonazzo	2	Pioppi (Kinderdorf), Riviera (Bellavista)
Levico Terme	1 + gommone (2 gommonauti)	Lido (spiaggia parco) con "First Aid"
TOTALE	17 + 4 gommonauti e coordinatore	

Lamberto Postal Assessore allo sport e turismo
Comunità Alta Valsugana e Bersntol

Kennen Dante

Conosciamo Dante

Incontri tra storia e cultura

Gli incontri culturali della Comunità Alta Valsugana e Bersntol **sono diventati un appuntamento stabile per il nostro territorio**. Una solida, propositiva e impegnata collaborazione tra i Comuni ha permesso di programmare una **serie di eventi organizzati in varie località, così da promuovere il sentimento di appartenenza** a tutto il territorio e quindi anche al di fuori del proprio comune.



Tutto è iniziato l'estate di alcuni anni fa con proposte di approfondimento letterario, artistico, storico e teatrale. Visto il successo delle edizioni precedenti, l'anno scorso è stato deciso di ampliare la proposta per articolare in tre periodi che coprissero l'intero anno: primavera, estate e autunno. Così anche per il 2019.

I comuni di Altopiano Vigolana, Tenna, Pergine, Baselga di Piné, Bedollo, Civezzano, Calceranica, Caldonazzo, Vignola Falesina, Palù del Fersina e S. Orsola **ospiteranno ventisei serate culturali, la cui organizzazione spetterà all'Associazione Amici della Storia di Pergine Valsugana**, che già con la programmazione del 2018 ha riscosso l'apprezzamento unanime del pubblico. **I costi organizzativi, infine, saranno a carico della Comunità Alta Valsugana e Bersntol**, quale soggetto istituzionale capofila del progetto, con la compartecipazione finanziaria dei comuni aderenti.

Le proposte per il **ciclo primaverile** sono state le seguenti:

- Giorgio Perini *Il patrimonio paesaggistico dei muri a secco*
- Emanuela Macrì *Le città della cultura: Trieste*
- Claudio Marchesoni *La vite in Valsugana tra storia, paesaggio e fatica*
- Mario Cerato *Storia della gestione forestale in Alta Valsugana: aspetti specifici riguardanti l'ambito della Vigolana*
- Emanuela Macrì *Le città della cultura: Matera*
- Elisa Possenti *Castellalto, storia e archeologia di un castello medievale della Valsugana*
- Giorgia Gentilini *Castellalto, il primo cantiere di restauro*
- Franco Marzatico *Archeologia della Valsugana prima della romanizzazione*

Gli incontri culturali d'**estate** invece saranno dedicati al *Paradiso* di Dante Alighieri, un viaggio dantesco con il prof. Piero Leonardi. Gli appuntamenti, tutti alle 20.30, sono:

- **lunedì 1 luglio** Centa San Nicolò I Canto *Proemiale*
- **martedì 2 luglio** Caldonazzo III Canto *Cielo della Luna*
- **mercoledì 3 luglio** Bosentino VI Canto *Cielo di Mercurio*
- **giovedì 4 luglio** Baselga di Piné XI Canto *Cielo del Sole*
- **venerdì 5 luglio** Civezzano XII Canto *Cielo del Sole*
- **sabato 6 luglio** Pergine Valsugana XVII Canto *Cielo di Marte*
- **domenica 7 luglio** Calceranica XXIII Canto *Cielo delle Stelle fisse*
- **lunedì 8 luglio** Pergine Valsugana XXX Canto *Salita all'Empireo*
- **martedì 9 luglio** Civezzano XXXIII Canto *Empireo*

Per il **ciclo autunnale** le proposte sono le seguenti:

- Emanuela Macrì *Le città della cultura*
- Mario Cerato *I boschi del trentino e la gestione forestale*
- Altri incontri riguarderanno la conoscenza del Patrimonio storico-artistico del territorio dell'Alta Valsugana

Il calendario dettagliato è consultabile sul sito della Comunità e pubblicizzato con locandine e depliant su tutto il territorio.

Sandro Beber Assessore alla Cultura
Comunità Alta Valsugana e Bersntol



An nai' setz en de Tolgamoas'chöft

Un nuovo spazio per la Comunità

Sono iniziati i lavori per realizzare l'archivio storico della Comunità di Valle

I primi di giugno sono iniziati i lavori nel piano terra dell'immobile di Vigalzano destinato a Centro cottura e mensa, edificio che è di proprietà dell'ente.

Attualmente si sta utilizzando il piano terra, ricavato negli anni '90 chiudendo un porticato con pareti e portoni, come magazzino senza una specifica destinazione.

Con i lavori in corso si andrà a realizzare **uno spazio interamente dedicato all'archiviazione del materiale cartaceo dell'ente che avrà una capacità di circa 50.000 Kg.**

Per quanto riguarda l'impegno di spesa previsto, si riporta il quadro economico dell'opera:

A		IMPORTO DEI LAVORI in euro
a.1.1	Lavori in appalto lotto 1 - Opere edili e affini	68.303,60
a.1.2	Lavori in appalto lotto 2 - Impianti elettrici e speciali	4.653,52
a.1.3	Lavori in appalto lotto 3 - Sistema antincendio	25.049,91
a.2.1	Oneri della sicurezza lotto 1, non soggetti a ribasso	3.997,93
a.2.2	Oneri della sicurezza lotto 2, non soggetti a ribasso	284,80
a.2.3	Oneri della sicurezza lotto 3, non soggetti a ribasso	423,40
Totale dei lavori		102.713,16

B		SOMME A DISPOSIZIONE DELL'AMMINISTRAZIONE in euro
b.1-9	Totale somme a disposizione	57.286,84

A+B	TOTALE DEL QUADRO ECONOMICO GENERALE	160.000,00
-----	--------------------------------------	------------

Entro **l'autunno è prevista la fine dei lavori in modo da poter procedere con gli arredi**, consistenti essenzialmente in scaffalature compattabili e la disposizione del materiale cartaceo entro l'anno corrente.

Lamberto Postal
Assessore al Patrimonio,
Comunità di Valle Alta Valsugana Bersntol

S kimp der Ludobus

Arriva il Ludobus

Pronti, attenti, via...
ritorna l'edizione 2019

Tutti pronti?

Anche quest'anno si rinnova l'appuntamento estivo con **Ludobus, iniziativa ludica ricreativa itinerante in dodici dei quindici Comuni della Comunità Alta Valsugana e Bersntol.**

I Comuni partecipano attivamente sia con un contributo economico sia mettendo a disposizione l'area/struttura idonea per lo svolgimento delle attività. **Questa è un'occasione di incontro tra bambine/i, ragazze/i e rispettive famiglie** per passare in compagnia dei momenti di gioco e allegria. In particolare il servizio propone ai partecipanti iniziative e momenti educativi improntati al gioco, al laboratorio, allo svago e alla fantasia, con una particolare attenzione alla **dimensione ludico-pedagogica**, con attività di animazione e di laboratorio, offrendo un servizio gratuito per l'utenza cittadina e turistica, senza l'obbligo di iscrizione.

Gli operatori del "Servizio Ludobus estivo 2019" svolgono attività di animazione (intrattenimento e laboratori) costruendo, assieme ai bimbi più piccoli (sino agli 8-10 anni), giocattoli, con l'uso di materiali di recupero e differenti tecniche, preparando "lavoretti", sperimentando varie tecniche di pittura, utilizzando oggetti poveri dandogli forma e parola; i bambini e i ragazzi più grandi (sino ai 13 anni) trovano anche attività organizzate con palla, corde, birilli, staffette, percorsi di agilità, giochi di magia con monete e carte. L'orario delle attività sarà dalle 9.30 sino alle 18.45 (con pausa pranzo di circa 30 minuti).

Il calendario delle attività sarà pubblicizzato anche tramite cartelloni affissi alle bacheche, sito web della Comunità e dei singoli Comuni. Le attività si svolgeranno nei mesi di luglio e agosto, sono previste **38 giornate di attività**. Il territorio della Comunità sarà diviso in quattro ambiti omogenei: Vigolana, Pinetano/Fornace/Civezzano, Valle dei Mòcheni/Vignola Falesina e zona Laghi. A ciascuna area sarà assegnato un giorno della settimana prestabilito.

Il Servizio Ludobus estivo 2019 prevede l'utilizzo di un idoneo automezzo attrezzato con due operatori (oltretutto uno stagista) per il trasporto di diversi materiali ludici che, attraverso la co-

niugazione dei concetti centrali di gioco e mobilità, si propone l'obiettivo di creare occasioni, favorire contatti e organizzare momenti di incontro, rafforzando nei bambini e nei ragazzi la capacità di gioco che diviene, inevitabilmente, confronto con gli altri e, in generale, con la realtà circostante.



CALENDARIO LUDOBUS - ESTATE 2019

Orario attività dalle 9.30 alle 18.45 (circa)

GIORNI	COMUNE	LOCALITÀ
Martedì 2 luglio	Altopiano Vigolana	Parco Pian dei Pradi
Mercoledì 3 luglio	Vignola Falesina	Caserma VV FF Municipio
Giovedì 4 luglio	Baselga Piné	Parco di corso Roma
Venerdì 4 luglio	Tenna	Parco di Tenna
Martedì 9 luglio	Altopiano Vigolana	Palazzetto Bosentino
Mercoledì 10 luglio	Sant'Orsola Terme	Piazzale Biblioteca
Giovedì 11 luglio	Baselga Piné	Parco di corso Roma
Venerdì 12 luglio	Pergine	Scuola GB1 Viale Petri
Sabato 13 luglio	Pergine	Fr. San Vito
Martedì 16 luglio	Altopiano Vigolana	Area Feste Centa S. Nicolò
Mercoledì 17 luglio	Fierozzo	Giardino scuola materna
Giovedì 18 luglio	Civezzano	Parco presso l'Oratorio
Venerdì 19 luglio	Caldonazzo	Parco Centrale
Martedì 23 luglio	Altopiano Vigolana	Scuola Vigolo Vattaro
Mercoledì 24 luglio	Palù del Fersina	Loc. Paoar Campo sportivo
Giovedì 25 luglio	Baselga Piné	Parco di corso Roma
Venerdì 26 luglio	Pergine	Fraz. Roncogno
Martedì 30 luglio	Altopiano Vigolana	Scuola Vigolo Vattaro
Mercoledì 31 luglio	Baselga Piné	Parco presso la Chiesa
Giovedì 1 agosto	Bedollo	Parco di Centrale
Venerdì 2 agosto	Pergine	Fraz. Ischia
Martedì 6 agosto	Altopiano Vigolana	Parco Campregheri
Mercoledì 7 agosto	Fierozzo	Giardino scuola materna
Giovedì 8 agosto	Civezzano	Parco presso l'Oratorio
Venerdì 9 agosto	Pergine	Fraz. Costasavina
Sabato 10 agosto	Calceranica	Loc. Parco Aoni
Martedì 13 agosto	Altopiano Vigolana	Palazzetto Bosentino
Mercoledì 14 agosto	Palù del Fersina	Loc. Paoar Campo sportivo
Giovedì 15 agosto	Bedollo	Parco di Centrale
Venerdì 16 agosto	Pergine	Fraz. Canezza
Martedì 20 agosto	Altopiano Vigolana	Parco di Vattaro
Mercoledì 21 agosto	Baselga Piné	Piazzale Biblioteca
Giovedì 22 agosto	Baselga Piné	Parco di corso Roma
Venerdì 23 agosto	Caldonazzo	Parco Centrale
Martedì 27 agosto	Altopiano Vigolana	Scuola Vigolo Vattaro
Mercoledì 28 agosto	Vignola Falesina	Caserma VV FF Municipio
Giovedì 29 agosto	Baselga Piné	Parco di corso Roma
Venerdì 30 agosto	Calceranica	Loc. Parco Aoni

Non vi resta altro che **leggere attentamente il calendario delle attività** e cercare nei nostri numerosi parchi giochi/aree ricreative una struttura pubblicitaria decorata con il logo della nostra Comunità e la scritta Ludobus.

Il Servizio Ludobus vi aspetta numerosi e vi augura un buon divertimento.

Cinzia Frisanco

Assessore all'Urbanistica

S vongen u de konzertn va musik en Lagorai

Al via “Lagorai d’InCanto”

Un festival di natura e musica nell’incanto della Catena del Lagorai

Lagorai d’InCanto è una rassegna musicale in acustico che punta alla valorizzazione della musica e del territorio incontaminato della Catena del Lagorai e del Gruppo di Cima d’Asta. È un Festival che **vuole raccontare ciò che caratterizza e contraddistingue questa meravigliosa catena montuosa**: natura, verde, acqua, tracce a memoria della Grande Guerra.

Attraverso la musica, che trasmette emozioni, suoni e parole, si vuole attirare l’attenzione delle persone e **divulgare l’interesse per la montagna e le attività culturali offerte dal nostro territorio**. Il Lagorai è un insieme di montagne e vallate, di storia e di roccia, di sport e di attività all’aperto. È territorio e persone. **È legame fra confini, antiche tradizioni e nuove opportunità**. È la nostra finestra aperta su ciò che ci circonda. È un racconto di cultura, emozioni e sensazioni, che vengono amplificate e valorizzate proprio dalla musica.

La musica è il punto focale della Rassegna. È ciò che contraddistingue e alimenta l’iniziativa. Ma *Lagorai d’InCanto* non si ferma soltanto alla musica e chiede qualche cosa di più: vuole che lo spettatore stenda lo sguardo oltre il palco, fino alle cime più alte come la Cima d’Asta; **chiede che il pubblico tenda l’orecchio anche ai suoni del Lagorai e ne osservi le sue preziose meraviglie**. I cantautori coinvolti avranno modo di cimentarsi in un contesto scenico non ordinario e dal valore assoluto.

Lagorai d’InCanto è quindi la possibilità di incontrare la musica di cantautori di rilievo proprio nei luoghi meno antropizzati del panorama provinciale.

Sette gli appuntamenti previsti per questa edizione del Festival, che vanta un cartellone di qualità di stampo prevalentemente cantautorale.

In considerazione di tali caratteristiche il progetto *Lagorai d’InCanto* **si avvale della preziosa collaborazione dei Comuni** di Castel Ivano, **Baselga di Piné, Bedollo, Fierozzo, Frassilongo, Palù del Fersina, Pergine Valsugana**, Pieve Tesino, Predazzo, Roncegno Terme, **Sant’Orsola Terme**, Telve di Sopra, nonché **Apt Piné Cembra, Consorzio delle Proloco Mochene, Proloco di Sant’Orsola Terme, Cassa Rurale Alta Valsugana e Comunità Alta Valsugana e Bersntol**. Il Festival si svolgerà in sette date, nel periodo compreso fra la metà di giugno e fine agosto.

Elisa Viliotti

Consigliere della Comunità di Valle
e Assessore Comune Baselga di Piné



IL PROGRAMMA 2019

23 GIUGNO 2019 - ORE 12.00

Luca Barbarossa

Loc. Malga Cambrancoi - Altopiano di Piné e Valle dei Mocheni

In caso di pioggia Sala congressi di “Piné Mille” - ore 17.00

21 LUGLIO 2019 - ORE 15.00

Enrico Nigiotti

Monte Lefre - Castel Ivano

In caso di pioggia Palestra Scuole Medie di Strigno - ore 17.00

28 LUGLIO 2019 - ORE 11.00

Alberto Fortis

Malga Casabolenga - Telve di Sopra

In caso di pioggia, Palestra di Telve di Sopra - ore 17.00

3 AGOSTO 2019 - ORE 11.00

Marina Rei e Paolo Benvegnù

Cinque Valli di Sopra - Roncegno Terme

In caso di pioggia Casa Raphael a Roncegno Terme - ore 17.00

17 AGOSTO 2019 - ORE 11.00

N.A.N.O. e Alberto Bianco

Panarotta - Pergine Valsugana

In caso di pioggia Teatro di Pergine I ore 17.00

25 AGOSTO 2019 - ORE 15.00

Riccardo Sinigaglia

Lago Cece - Predazzo

In caso di pioggia Auditorium Casa della Gioventù di Predazzo - ore 17.00

31 AGOSTO 2019 - ORE 15.00

Simone Cristicchi

Giardino d’Europa - Pieve Tesino

in collaborazione con Agosto Degasperiano

In caso di pioggia Centro polifunzionale di Pieve Tesino - ore 17.00



Si intitola "Blue Lake Festival 3.0" la terza edizione della kermesse musicale nata in Alta Valsugana. Di alto profilo il set artistico con star nazionali e internazionali.

Da segnalare il gemellaggio con altri due importanti festival: **Sentinelle di Pietra**, Festival trentino legato al circuito dei forti della prima guerra, e **Città della Musica Estate**. Importante anche la partnership territoriale tra Apt Valsugana e Apt Piné, comuni del territorio dell'Alta Valsugana, la Comunità di Valle e i partners **Cassa Rurale Alta Valsugana** e la **Fondazione CastelPergine Onlus**.

<p>SYMPHONIACS</p> <p>22 GIUGNO ore 18.30 Levico Terme Forte delle Benne</p> <p>In caso di pioggia si terrà al Teatro Melotti di Rovereto Evento gemellato con Sentinelle di Pietra</p> 	<p>TONY HADLEY</p> <p>24 GIUGNO ore 21.00 Cittadella (PD)</p> <p>Evento gemellato con Città della Musica Estate</p> 
<p>EDO FERRAGAMO</p> <p>12 LUGLIO ore 21.00 Castello di Pergine</p> <p>In caso di pioggia si terrà all'interno del Castello</p> 	<p>PETRA MAGONI & FERRUCCIO SPINETTI</p> <p>27 LUGLIO ore 21.00 Spiaggia Riviera Calceranica</p> <p>In caso di pioggia si terrà al Palazzetto dello Sport di Caldorazzo</p> 
<p>TOVEL aka MATTEO FRANCESCHINI</p> <p>28 LUGLIO ore 21.00 Forte Belvedere Lavarone</p> <p>In caso di pioggia si terrà al Centro Congressi di Lavarone Evento gemellato con Sentinelle di Pietra</p> 	<p>KIEFER SUTHERLAND</p> <p>30 LUGLIO ore 21.00 Lago delle Piazze Piné - Spiaggia libera</p> <p>In caso di pioggia si terrà al Palaghaccio di Piné</p> 

APT PINÉ CEMBRA tel. 0461.557028 - info@visitpinecembra.it
APT VALSUGANA tel. 0461.727700 - info@visitvalsugana.it

facebook.com/blue lakesfestival



Un piano partecipato

Concluso l'iter per il Piano Territoriale, avviato dall'allora assessore Anita Biani

Il 19 aprile 2019 la Provincia ha approvato il Piano Territoriale della Comunità Alta Valsugana Bersntol: l'atto finale di un lungo percorso, cominciato nel 2011. Ne abbiamo parlato con Anita Biani, assessore che aveva accompagnato la procedura di redazione fino alla prima adozione.

Siamo giunti al termine. È soddisfatta?

Certamente, anche se fa un certo effetto pensare a quanto c'è voluto. Meno di quattro anni per fare il Piano, tra l'autunno 2011 e il 30 giugno 2015, giorno in cui fu approvato dall'Assemblea in prima adozione; più che altrettanto per giungere all'approvazione definitiva. Una parte consistente di questo secondo periodo è stata impiegata dall'attuale amministrazione della Comunità di Valle per raccogliere le osservazioni e per fare "aggiustamenti" e "riperimetrazioni". **Vogliamo ricordare quale percorso era stato seguito tra 2011 e 2015?**

C'era stato un **lavoro immenso, attuato sia dal gruppo di professionisti interni al servizio urbanistico sia dai consulenti** che si erano occupati dei singoli ambiti. Erano stati ascoltati 116 soggetti portatori di interesse dei vari settori (amministrazioni, agricoltura, turismo, commercio, artigianato, industria, politiche sociali e cultura); gli incontri erano stati guidati da una figura professionale che, seguendo la **metodologia partecipativa dell'European Awareness Scenario Workshop**, aveva permesso di integrare visioni particolari di residenti, tecnici, amministratori, rappresentanti di settore; era stata stimolata l'assunzione della consapevolezza del ruolo del singolo nel processo generale; erano stati individuati obiettivi comuni, priorità di azioni e interventi.

Mi par di capire che questa metodologia non sia stata più seguita.

Ovviamente dal 2015 al 2019 si è dovuto seguire un percorso diverso; ed è doveroso dare prospettiva alle proposte che possono far emergere le peculiarità e le eccellenze del territorio, anche con i dovuti aggiustamenti del Piano. C'è però **da sperare che le singole istanze portate avanti da chi ha presentato osservazioni non abbiano inficiato quanto, con grande responsabilità, era stato impostato preliminarmente**. Un esempio potrebbe essere la deroga attuata in zona agricola di pregio a Ciré per l'insediamento della Cooperativa Sant'Orsola. Sicuramente sarà un importante biglietto da visita, molto più efficace di un qualsiasi cartellone pubblicitario posto sulla statale n. 47; ma speriamo che quanto è stato previsto come compensazione di questa modifica del Piano venga poi davvero realizzato.

E ora?

Ora è necessario rafforzare l'apparato tecnico-amministrativo della Comunità, perché il lavoro vero comincia adesso: si dovranno, per esempio, implementare gli strumenti del Piano stesso **redigendo i vari "manuali"**; **servirà un'efficace comunicazione e informazione sui suoi contenuti e sulle possibilità offerte dalla sua esistenza**. Un Piano Territoriale valorizza la dimensione processuale e segue i cambiamenti nel corso del tempo; deve allora essere coordinato e, in gran parte, sviluppato direttamente dalla Comunità.

a cura di **Emanuele Curzel**



Notiziario quadrimestrale della Comunità Alta Valsugana e Bersntol

Piazza Gavazzi, 4 - Pergine Valsugana

Direttore responsabile: Daniele Ferrari

Comitato redazione: Stefano Boller, Mirko Gadler, Fernando Leonardelli, Linda Tamanini, Elisa Viliotti, Emanuele Curzel, Samantha Casagrande

Registrazione del Tribunale di Trento n. 1121 del 19.03.2002

Grafica e stampa: Publistampa Arti grafiche - Pergine Valsugana
Numero chiuso in tipografia il 15 giugno 2019

**Le foto di questo numero sono state fornite
dall'archivio dell'Azienda per il Turismo Valsugana Scarl**

